2027

# Avfallstaxa i Sydvästra Finland från och med 1.1.2027

KOMMUNENS FÖRVALTNINGS- OCH SERVICEVERKSAMHET

SYDVÄSTRA FINLANDS AVFALLSHANTEIRNGSNÄMND xx.xx.2026 § xx

UTKAST

**AVFALLSTAXA FÖR KOMMUNENS FÖRVALTNINGS- OCH SERVICEVERKSAMHET** ..... 3
1 AVFALLSAVGIFTER I ANSLUTNING TILL DEN FASTIGHETSVISA AVFALLSTRANSPORTEN ..... 4
1.1 Tömningsavgift för blandavfall ..... 4
1.2 Tömningsavgifter för förpackningsavfall ..... 5
1.3 Tömningsavgifter för bioavfall ..... 6
1.4 Annat avfall ..... 7
1.5 Avgifter för extra arbete ..... 7
1.6 Tvätt av avfallskärl ..... 8
1.7 Hyra för avfallsbehållare och avfallscontainrar ..... 9
1.8 Leveransavgifter för avfallsbehållare och avfallskärl ..... 9
1.9 Beställd tömning som avviker från rutten ..... 9
1.10 Lås och nycklar ..... 9
1.11 Handledningsmaterial ..... 9
2 OMRÅDESINSAMLINGSAVGIFTER ..... 10
2.1 Årsavgift för områdesinsamling ..... 10
2.2 Årsavgift för ekopunkten ..... 10
3 FASTIGHETSVIS SLAMINSAMLING ..... 10
3.1 Tömningsavgift för slam ..... 10
3.2 Avgift för ekotömning av slam ..... 10
3.3 Avgifter för slamtömning inom skärgårdens specialserviceområde ..... 10
3.4 Tilläggsavgifter ..... 11
3.5 Avgift för onödig avhämtning ..... 12
4 SORTERINGSSTATIONERNAS OCH AVFALLSCENTRALERNAS TJÄNSTER ..... 12
4.1 Mottagningsavgifter för stora laster ..... 12
4.2 Mottagningsavgifter för små avfallspartier ..... 13
5 FARLIGT AVFALL FRÅN KOMMUNENS FÖRVALTNINGS- OCH SERVICEVERKSAMHET ..... 13
6 ÖVRIGA AVFALLSHANTERINGSTJÄNSTER ..... 14
6.1 Avhämtningstjänst ..... 14
6.2 Talkoflak ..... 14
6.3 Talkocontainer ..... 14
6.4 Talkosäck i skärgården ..... 15
6.5 Skärgårdens skrotinsamling, storsäck ..... 15
6.6 Avgift för rapporteringstjänst ..... 15
6.7 Person- och maskinarbeten ..... 15
7 AVFALLSHANTERINGSAVGIFTER VID AVFALLSTRANSPORT SOM FASTIGHETSINNEHAVAREN ORDNAR 15

7.1 Mottagningsavgift för blandavfall ..... 15
7.2 Mottagningsavgift för slam från slamavskiljare och slutna tankar ..... 16
8 TILLÄGGSAVGIFTER FÖR FAKTURERING ..... 16
9 PÅFÖRANDE, FAKTURERING OCH INDRIVNING AV AVFALLSAVGIFTER ..... 16
9.1 Påförande av avfallsavgifter och betalning ..... 16
9.2 Anmärkning om avfallsavgift ..... 17
9.3 Nedsatt avgift ..... 17
10 GILTIGHET ..... 17
11 BILAGA 1: DEFINITIONER ..... 18
12 BILAGA 2 SKÄRGÅRDENS SPECIALSERVICEOMRÅDE FÖR SLAMTÖMNINGAR ..... 0
13 BILAGA 2: TABELLER ÖVER AVFALLSAVGIFTERNA FÖR KOMMUNENS FÖRVALTNINGS- OCH SERVICEVERKSAMHET ..... 0

# AVFALLSTAXA FÖR KOMMUNENS FÖRVALTNINGS- OCH SERVICEVERKSAMHET

## TILLÄMPNING

Denna avfallstaxa tillämpas i Aura, S:t Karins, Kimitoön, Lundo, S:t Mårtens, Masku, Virmo, Nådendal, Nousis, Pemar, Pargas, Pöytis, Reso, Rusko, Salo, Sagu, Åbo och Nystad på avfallshanteringen av avfall från kommunens förvaltnings- och serviceverksamhet och slam från slamavskiljare och slutna tankar som kommunen enligt 32 § i avfallslagen ansvarar att ordna.

Inom taxans tillämpningsområde är fastighetsvis avfallstransport en tjänst som ordnas av kommunen, med undantag av de kommunspecifika undantagen för transport av blandavfall och slam från slamavskiljare och slutna tankar.

I Aura, S:t Karins, Lundo, S:t Mårtens, Pemar, stam-Pargas, Pöytis, ~~Rusko (inte Vahto)~~, Salo, Sagu och Åbo ordnar fastighetsinnehavarna fastighetsvisa transporter av blandavfall tills man stegvis under åren 2027 –2030 övergår till kommunalt anordnad transport av blandavfall i området. Man kan följa med den aktuella situationen om överföringen av transporterna av blandavfall områdesvis till en kommunalt anordnad tjänst på Sydvästra Finlands Avfallsservice Ab:s webbplats. Man har också beslutat att överföra den fastighetsvisa transporten av blandavfall från Nystad till en kommunalt anordnad tjänst från och med 6.3.2029. Beslutet har ännu inte vunnit laga kraft.

Transport av slam från slamavskiljare och slutna tankar ordnas av kommunen inom hela verksamhetsområdet, med undantag av Nystad ~~och den yttre skärgården. I yttre skärgården övergår man till kommunalt anordnad slamtransport senast 31.12.2026~~. I Nystad har man beslutat att ordna transporten av slam som en kommunal tjänst i skärgårdsområdena från och med 1.1.2028 och i andra områden från och med 1.3.2029. Beslutet har ännu inte vunnit laga kraft. Man kan följa med den aktuella situationen om överföringen av slamtransporterna områdesvis till en kommunalt anordnad tjänst på Sydvästra Finlands Avfallsservice Ab:s webbplats.

Avfallsavgifterna för kommunal avfallstransport enligt denna taxa tillämpas när transporten i kommunen övergår till en kommunalt anordnad tjänst. I områden där fastighetsinnehavarna anordnar avfallstransporten finns de giltiga kommunala avfallsavgifterna fastställda i kapitel 7. Denna taxa tillämpas inte på privaträttsliga avgifter som uppbärs för avfallstransport som ordnas av fastighetsinnehavaren.

Avfallsavgifterna i denna taxa grundar sig på de totala kostnaderna för ordnandet av avfallshantering. Med avgifterna styr man minskningen av avfallsmängden och avfallets skadlighet och ett bättre genomförande av prioritetsordningen enligt avfallslagen.

Avfallsavgifterna är i euro i den bifogade tabellen till taxan. Avfallshanteringsmyndigheten har godkänt avfallsavgifterna utan mervärdesskatt. I avgiftstabellerna uppdateras den vid varje givet tillfälle gällande mervärdesskattesatsen.

# 1 AVFALLSAVGIFTER I ANSLUTNING TILL DEN FASTIGHETSVISA AVFALLSTRANSPORTEN

Området för fastighetsvis avfallstransport samt avfall som samlas in fastighetsvis definieras i avfallshanteringsföreskrifterna.

## 1.1 Tömningsavgift för blandavfall

För tömning av blandavfallskärl påförs en tömningsavgift som består av en transportavgift som grundar sig på transportkostnaderna och en mottagningsavgift som bestäms med hjälp av kärlvolymen och avfallets specifika vikt eller genom att väga avfallets verkliga vikt. Tömningsavgiften för ytkärl på 140–660 l som flyttas för hand inkluderar dessutom avfallskärlet. Tömningsintervallet för kärlet väljs av ~~fastighetsinnehavaren~~ avfallsinnehavaren själv och kan variera i enlighet med avfallshanteringsföreskrifterna. Mer detaljerad information finns på Sydvästra Finlands Avfallsservice Ab:s webbplats www.lsjh.fi.

Då mottagningsavgiften fastställs enligt kärlvolymen påverkas inte avfallsavgiften av hur fullt kärlet är. Avfallsavgiften baserad på avfallskärlets volym fastställs på basis av följande specifika vikter:

- för 140–660 l kärl 85 kg/m$^3$
- för övriga kärl 100 kg/m$^3$

Tömningsavgiften uppbärs för varje regelbunden tömningsgång och enligt avfallsavgiftstabell 1.1, förutsatt att insamlingsbehållaren uppfyller kommunens avfallshanteringsföreskrifter i fråga om typ, läge och avfallets beskaffenhet.

Avfallsavgiften påförs inte om tömningen har uteblivit på grund av försummelse från Sydvästra Finlands Avfallsservice Ab:s eller transportföretagarens sida. Avfallsinnehavaren ska omedelbart underrätta Sydvästra Finlands Avfallsservice Ab om försummelser eller misstänkta sådana. ~~Försummelse eller misstanke om försummelse ska utan dröjsmål anmälas till Sydvästra Finlands Avfallsservice Ab.~~

Följande situationer räknas inte som försummelser för vilka Sydvästra Finlands Avfallsservice Ab eller transportföretagaren är skyldiga:

- avfallskärlet har fyllts i strid med avfallshanteringsföreskrifterna, till exempel med för tungt avfall eller avfall som inte hör till kärlet
- avfallskärlet är trasigt (gäller inte avfallskärl på 140–660 l som ingår i tömningsavgiften)
- avfallskärlet hittades inte med de givna köranvisningarna
- kärlet är låst emot vad som föreskrivs i avfallshanteringsföreskrifterna

- den väg till avfallskärlet som fastigheten är ansvarig att underhålla är inte i framkomligt skick eller är i så dåligt skick att fordonet kan skadas eller avfallstransportörens arbetarskydd äventyras
- tömningen av avfallskärlet är förhindrad av någon annan orsak på fastigheten (till exempel snö som inte har plogats, halka, en parkerad bil som hinder eller en hund).

I ovan nämnda fall fastställs endast transportavgiften, inte mottagningsavgiftens andel som avfallsavgift för onödig avhämtning.

Avfallsinnehavaren ska underrätta Sydvästra Finlands Avfallsservice Ab om tömningen av avfallskärlet annulleras eller om det sker ett tillfälligt avbrott i tömningen. Anmälan ska göras minst tre vardagar före tömningsdagen som annulleras eller från vilken det tillfälliga avbrottet i tömningen börjar. Om anmälan om avbrott i avfallstransporten inte har gjorts minst tre vardagar innan tömningspausen inleds, påförs tömningsavgiften även om avfallskärlet är helt eller delvis tomt.

### Extra avfall

Avfallskärl ska fyllas i enlighet med avfallshanteringsföreskrifterna så att avfallet ryms in i dem. För avfall som inte ryms in i kärlet föreskrivs en separat avgift. Som sådant avfall betraktas avfall som är lämpligt att samlas in och som har förpackats i en sopsäck eller på annat sätt tydligt märkts som avfall och lämnats bredvid avfallskärlet eller i sopförrådet. En tilläggsavfallsavgift påförs också när avfallskärlet är så fullt att locket tydligt förblir öppet.

Tilläggsavfallsavgiften tillämpas på högst tre sopsäckar på 200 liter. För en större mängd extra avfall ska en avhämtningstjänst beställas eller så ska avfallet levereras till sorteringsstationen.

## 1.2 Tömningsavgifter för förpackningsavfall

Med tömningsavgifterna för förpackningsavfall och avfall av samma material täcks avfallstransporten från fastigheten till mottagningen. Tömningsavgiften för ytkärl på 140–660 l som flyttas för hand inkluderar dessutom avfallskärlet. Tömningsintervallet för kärlet väljs av ~~fastighetsinnehavaren~~ avfallsinnehavaren själv och kan variera i enlighet med avfallshanteringsföreskrifterna. Mer detaljerad information finns på Sydvästra Finlands Avfallsservice Ab:s webbplats www.lsjh.fi.

Tömningsavgiften uppbärs för varje regelbunden tömningsgång och enligt avfallsavgiftstabell 1.2, förutsatt att insamlingsbehållaren uppfyller kommunens avfallshanteringsföreskrifter i fråga om typ, läge och avfallets beskaffenhet.

Avfallsavgiften påförs inte om tömningen har uteblivit på grund av försummelse från Sydvästra Finlands Avfallsservice Ab:s eller transportföretagarens sida. Avfallsinnehavaren ska omedelbart underrätta Sydvästra Finlands Avfallsservice Ab om försummelser eller misstänkta sådana.

~~Försummelse eller misstanke om försummelse ska utan dröjsmål anmälas till Sydvästra Finlands Avfallsservice Ab.~~

Följande situationer räknas inte som försummelser för vilka Sydvästra Finlands Avfallsservice Ab eller transportföretagaren är skyldiga:

- avfallskärlet har fyllts i strid med avfallshanteringsföreskrifterna, till exempel med för tungt avfall eller avfall som inte hör till kärlet
- avfallskärlet är trasigt (gäller inte avfallskärl på 140–660 l som ingår i tömningsavgiften)
- avfallskärlet hittades inte med de givna köranvisningarna
- kärlet är låst emot vad som föreskrivs i avfallshanteringsföreskrifterna
- den väg till avfallskärlet som fastigheten är ansvarig att underhålla är inte i framkomligt skick eller är i så dåligt skick att fordonet kan skadas eller avfallstransportörens arbetarskydd äventyras
- tömningen av avfallskärlet är förhindrad av någon annan orsak på fastigheten (till exempel snö som inte har plogats, halka, en parkerad bil som hinder eller en hund).

I ovan nämnda fall fastställs en avfallsavgift för avfallskärl för onödig avhämtning.

Avfallssinnehavaren ska underrätta Sydvästra Finlands Avfallsservice Ab om tömningen av avfallskärlet annulleras eller om det sker ett tillfälligt avbrott i tömningen. Anmälan ska göras minst tre vardagar före tömningsdagen som annulleras eller från vilken det tillfälliga avbrottet i tömningen börjar. Om anmälan om avbrott i avfallstransporten inte har gjorts minst tre vardagar innan tömningspausen inleds, påförs tömningsavgiften även om avfallskärlet är helt eller delvis tomt.

Extra avfall

Avfallskärl ska fyllas i enlighet med avfallshanteringsföreskrifterna så att avfallet ryms in i dem. För avfall som inte ryms in i kärlet föreskrivs en separat avgift. Som sådant avfall betraktas avfall som är lämpligt att samlas in och som har förpackats i en sopsäck eller på annat sätt tydligt märkts som avfall och lämnats bredvid avfallskärlet eller i sopförrådet. En tilläggsavfallsavgift påförs också när avfallskärlet är så fullt att locket tydligt förblir öppet.

Det överblivande avfallet lyfts i det tömda kärlet och om det behövs töms kärlet på nytt. I så fall tillkommer en andra tömningsavgift.

## 1.3 Tömningsavgifter för bioavfall

Tömningsavgifterna för bioavfall består av en transportavgift och en mottagningsavgift för avfallet. Tömningsavgiften för ytkärl på 140–240 l som flyttas för hand inkluderar dessutom avfallskärlet. Tömningsintervallet för kärlet väljs av ~~fastighetsinnehavaren~~ avfallsinnehavaren själv och kan variera i enlighet med avfallshanteringsföreskrifterna. Mer detaljerad information finns på Sydvästra Finlands Avfallsservice Ab:s webbplats www.lsjh.fi.

Transportavgiften bestäms enligt typ av avfallskärl och kostnaderna för transporten. Mottagningsavgiften grundar sig på kostnaderna för hanteringen av avfallet som finns i avfallskärlet. Mottagningsavgiften bestäms på basis av avfallskärlets volym och avfallets specifika vikt eller avfallets uppvägda vikt.

Då mottagningsavgiften fastställs enligt kärlvolymen påverkas inte avfallsavgiften av hur fullt kärlet är. Vid fastställandet av avfallsavgiften för bioavfall som baserar sig på avfallskärlets volym används en specifik vikt på 400 kg/$m^3$.

Tömningsavgiften uppbärs för varje regelbunden tömningsgång och enligt avfallsavgiftstabell 1.3, förutsatt att insamlingsbehållaren uppfyller kommunens avfallshanteringsföreskrifter i fråga om typ, läge och avfallets beskaffenhet.

Avfallsavgiften påförs inte om tömningen har uteblivit på grund av försummelse från Sydvästra Finlands Avfallsservice Ab:s eller transportföretagarens sida. Avfallsinnehavaren ska omedelbart underrätta Sydvästra Finlands Avfallsservice Ab om försummelser eller misstänkta sådana.

~~Försummelse eller misstanke om försummelse ska utan dröjsmål anmälas till Sydvästra Finlands Avfallsservice Ab.~~

Följande situationer räknas inte som försummelser för vilka Sydvästra Finlands Avfallsservice Ab eller transportföretagaren är skyldiga:

- avfallskärlet har fyllts i strid med avfallshanteringsföreskrifterna, till exempel med för tungt avfall eller avfall som inte hör till kärlet
- avfallskärlet är trasigt (gäller inte avfallskärl på 140–240 l som ingår i tömningsavgiften)
- avfallskärlet hittades inte med de givna köranvisningarna
- kärlet är låst emot vad som föreskrivs i avfallshanteringsföreskrifterna
- den väg till avfallskärlet som fastigheten är ansvarig att underhålla är inte i framkomligt skick eller är i så dåligt skick att fordonet kan skadas eller avfallstransportörens arbetarskydd äventyras
- tömningen av avfallskärlet är förhindrad av någon annan orsak på fastigheten (till exempel snö som inte har plogats, halka, en parkerad bil som hinder eller en hund).

I ovan nämnda fall fastställs endast transportavgiften, inte mottagningsavgiftens andel som avfallsavgift för onödig avhämtning.

Avfallsinnehavaren ska underrätta Sydvästra Finlands Avfallsservice Ab om tömningen av avfallskärlet annulleras eller tillfälligt avbryts. Anmälan ska göras minst tre vardagar före tömningsdagen som annulleras eller från vilken det tillfälliga avbrottet i tömningen börjar. Om anmälan om avbrott i avfallstransporten inte har gjorts minst tre vardagar innan tömningspausen inleds, påförs tömningsavgiften även om avfallskärlet är helt eller delvis tomt.

#### Extra avfall

Avfallskärl ska fyllas i enlighet med avfallshanteringsföreskrifterna så att avfallet ryms in i dem. För avfall som inte ryms in i kärlet föreskrivs en separat avgift. Som sådant avfall betraktas avfall som är lämpligt att samlas in och som har förpackats i en sopsäck eller på annat sätt tydligt märkts som avfall och lämnats bredvid avfallskärlet eller i sopförrådet. En tilläggsavfallsavgift påförs också när avfallskärlet är så fullt att locket tydligt förblir öppet.

Det överblivande avfallet lyfts i det tömda kärlet och om det behövs töms kärlet på nytt. I så fall tillkommer en andra tömningsavgift.

## 1.4 Annat avfall

För tömning av växelflakcontainrar och växelflak påförs en avgift på basis av mottagningsavgifterna för det insamlade avfallet samt kostnaderna för transporterna.

## 1.5 Avgifter för extra arbete

Med de extra avgifterna täcks sådana kostnader som uppkommer utöver tömningsavgiften, dvs. utöver transport och mottagning.

### Städning eller annat extra arbete

Om man har lämnat stora mängder avfall som inte ryms i kärlet bredvid avfallskärlet (till exempel möbler), städas de separat. Kostnaderna för städningen debiteras med en bestämd avgift för städning eller annat extra arbete. Avgiften påförs baserat på den tid eller personalmängd som städningsarbetet eller det extra arbetet kräver. Avgiften bestäms för varje påbörjad 30 minuter. Därutöver bestäms en behandlingsavgift för det bortstädade avfallet.

### Extra arbete med press

Extra arbete med press inkluderar transport av pressen till service, städning av omgivningen, utredning av fel eller annat motsvarande extra arbete. Avgiften bestäms för varje påbörjad 15 minuter.

### Väntetidsavgift för tömning

Om avfallstransportören enligt överenskommelse väntar på att ett tillfälligt hinder ska flyttas bort framför ett avfallskärl som ska transporteras bort från fastigheten för tömning, fastställs en väntetidsavgift för varje påbörjad 15 minuter.

### Flyttningsavgift för avfallskärl

För flyttning av avfallskärl uppbärs en tilläggsavgift, om avfallskärlet är placerat på över 10 meters avstånd från det ställe dit man obehindrat kan ta sig med sopbilen. Tilläggsavgiften tas ut för en flyttningssträcka som överstiger 10 meter för varje påbörjad 10 meter. Flyttningssträckan kan vara högst 50 meter.

För flyttningssträckan påförs ingen avgift, om flyttningen måste göras på grund av smala gator som ägs av staten eller kommunen eller av någon annan orsak som beror på den byggda miljön och som fastighetsinnehavaren inte kan påverka. ~~För flyttningssträckan påförs ingen avgift, om flyttningen måste göras på grund av att gatorna i stadsmiljön är smala eller av någon annan orsak som beror på den bebyggda miljön och som fastighetsinnehavaren inte kan påverka.~~

### Backningsavgift för avfallsbil

För backning uppbärs en tilläggsavgift om sopbilen inte kan vända på tömningsstället utan måste backa 50 meter eller mer för att kunna tömma avfallskärlet. En tilläggsavgift uppbärs för varje påbörjad 50 meter lång backningssträcka som överstiger 50 meter. ~~Backningssträckan kan vara högst 150 meter.~~

För backning av sopbilen påförs ingen avgift, om flyttningen måste göras på grund av smala gator som ägs av staten eller kommunen eller av någon annan orsak som beror på den byggda miljön och som fastighetsinnehavaren inte kan påverka. ~~För backningen av sopbilen påförs ingen avgift, om backningen måste göras på grund av att gatorna i stadsmiljön är smala eller av någon annan orsak som beror på den bebyggda miljön och som fastighetsinnehavaren inte kan påverka.~~

## 1.6 Tvätt av avfallskärl

Kärlen tvättas både på insidan och utsidan. LSJH:s kärl på 140–660 l kan också bytas till ett rent kärl på basis av en tvättorder. Säcken från kärl som töms med kran tvättas dock endast på fastighetsinnehavarens eller avfallsinnehavarens ~~kunden~~s begäran. Tvätten sker maskinellt och/eller för hand med en högtryckstvätt.

## 1.7 Hyra för avfallsbehållare och avfallscontainrar

Man kan hyra avfallsbehållare och containrar av Sydvästra Finlands Avfallsservice Ab för kommunalt anordnad avfallstransport. Hyran fastställs enligt avfallskärlets storlek, för varje påbörjad månad. Minimihyrestiden är 12 månader.

## 1.8 Leveransavgifter för avfallsbehållare och avfallskärl

Hyrda avfallsbehållare och avfallscontainrar kan transporteras till fastigheten mot en avgift. Leveransavgiften bestäms utifrån leveranssträckan från behållarnas och kärlens lager till fastigheten. ~~Avgiften fastställs enligt använd tid (timmar).~~

Om en hyrd avfallsbehållare eller avfallscontainer hämtas från fastigheten är transportavgiften för kärlet densamma som expeditionsavgiften. Om kärlet som ska föras bort innehåller avfall debiteras en mottagningsavgift enligt taxan för avfallet.

Om avfallssinnehavaren byter ett helt avfallskärl som ingår i avfallstransporten som ordnas av kommunen oftare än en gång om året, påförs en separat expeditionsavgift för bytet. En expeditionsavgift fastställs också om ett avfallskärl som beställts från LSJH returneras inom 6 månader från beställningen.

## 1.9 Beställd tömning som avviker från rutten

Om avfallsinnehavaren separat beställer en tömning av avfallskärl i ett område som avviker från de dagliga körrutterna, påförs en avgift för tömningsbesöket enligt använd tid. Avgiften fastställs för varje påbörjad timme. Därutöver fastställs en mottagningsavgift för avfallet.

## 1.10 Lås och nycklar

För inlösen av lås och extra nycklar som används för att låsa avfallskärl som omfattas av kommunalt anordnad avfallstransport bestäms avgifterna enligt avgiftstabellen. Avgifterna grundar sig på beställning och tillverkning av nycklar som skaffas i stället för de extra och försvunna nycklarna och på kostnaderna för administrationen av nyckelsystemet.

## 1.11 Handledningsmaterial

### Informationstavlor och -skyltar

För skyltar och informationstavlor för olika typer av avfall som beställs separat av Sydvästra Finlands Avfallsservice Ab påförs en avgift på basis av kostnaderna för tillverkningen.

### Monteringstjänst

För den påklistrings- och skyltningstjänst som beställts för avfallskärlen vid en avfallspunkt som hör till den fastighetsspecifika avfallstransporten påförs en avgift för varje påbörjad halvtimme som påklistrandet eller skyltningsarbetet vid avfallspunkten varar.

### Postningskostnader

Den som beställer handledningsmaterial eller avgiftsfritt rådgivningsmaterial måste betala en avgift för de kostnader som leveransen av materialet orsakat. Avgiften gäller beställning inom Sydvästra Finlands Avfallsservice Ab:s verksamhetsområde.

# 2 OMRÅDESINSAMLINGSAVGIFTER

## 2.1 Årsavgift för områdesinsamling

För kommunens förvaltnings- och serviceverksamhet som omfattas av områdesinsamling påförs en områdesinsamlingsavgift för de månader då verksamheten bedrivs.

## 2.2 Årsavgift för ekopunkten

För kommunens förvaltnings- och serviceverksamhet som anlitar Sydvästra Finlands Avfallsservice Ab:s ekopunkttjänst påförs en ekopunktsavgift för de månader då verksamheten bedrivs.

# 3 FASTIGHETSVIS SLAMINSAMLING

Fastighetsinnehavaren eller avfallsinnehavaren påförs en tömningsavgift för tömning av slambehållarna enligt tömningsgångerna och slambehållarnas sammanlagda volym. Avgiften bestäms på basis av tömningssättet antingen som tömningsavgift eller ekotömningsavgift och på basis av fastighetens transportförhållanden antingen som tömningsavgift för slam eller som avgift för slamtömning inom skärgårdens specialserviceområde.

Utöver tömningsavgiften finns tilläggsavgifter och en avgift för onödig avhämtning.

~~Slamtömningarna genomförs på vardagar från måndag till fredag. Tömningstidpunkten (veckodag och klockslag) fastställs enligt områdets körordning.~~

## 3.1 Tömningsavgift för slam

Tömningsavgiften täcker kostnaderna för insamling, transport och behandling av slammet.

Tömningsavgiften omfattar tömning av en eller flera slambehållare i avloppsvattensystemen vid ett bostadshus, ett fritidshus eller en byggnad för offentlig service samt vid byggnader som väsentligen anknyter till dessa och är belägna på samma plats, såsom gårdsbastur, under ett och samma besök.

Det avgiftsintervall som tillämpas bestäms enligt volymen på en slambehållare eller den sammanlagda volymen på flera tömda slambehållare.

Med en tömningsavgift transporteras högst 12 m3 slam. När mindre materiel som avviker från entreprenadområdets materiel eller en traktor används, transporteras högst 6 m3 slam med en tömningsavgift.

## 3.2 Avgift för ekotömning av slam

Tömningsavgiften för slam (3.1) påförs som en avgift för ekotömning, om endast yt- och bottenslammet har tömts ur slamavskiljare eller minireningsverk som lämpar sig för ekotömning och det slamfria avloppsvattnet har återförts till behållaren.

## 3.3 Avgifter för slamtömning inom skärgårdens specialserviceområde

För fastigheter som är belägna inom skärgårdens specialserviceområde (bilaga 2) påförs tömningsavgiften för slam som en avgift för slamtömning inom skärgårdens

specialserviceområde. Avgiften täcker, utöver kostnaderna för behandling, insamling och landsvägstransporter, även kostnaderna för användning av servicefartyg och förbindelsefartyg.

Inom skärgårdens specialserviceområde (bilaga 1) transporteras högst 12 m3 slam med en tömningsavgift. Vid objekt där tömningen utförs med hjälp av en förbindelsebåt och en traktor transporteras högst 6 m3 slam med en transportavgift.

## 3.4 Tilläggsavgifter

### Förflyttningsavgift

Om transportmaterielen i samband med tömningen måste flyttas mellan olika slambehållare och förflyttningssträckan är högst 300 m, påförs en förflyttningsavgift. Förflyttningsavgiften tillämpas endast mellan byggnader som omfattas av samma tömningsavgift, till exempel vid tömning av slambehållare vid gårdsbastur eller garage.

### Avgift för tilläggsarbete

En avgift för tilläggsarbete påförs om tömningen av slammet förutsätter att en sugslang som är längre än 30 meter används. Avgiften för tilläggsarbete påförs också om förhållandena på fastigheten är sådana att tömningen av slambehållarna tar mer än 25 minuter. Avgiften påförs då för varje påbörjad period om 15 minuter.

Förhållanden på fastigheten som förlänger arbetstiden för tömningen är till exempel en betydande höjdskillnad till slambehållaren, avlägsnande av snö från locken, öppnande av fastfrusna lock, avlägsnande av enskilda grenar som hindrar framkomligheten längs rutten eller andra tilläggsarbeten som krävs för att tömningen ska kunna utföras. Ovan nämnda åtgärder utförs endast i den utsträckning det är möjligt och nödvändigt för att genomföra tömningen.

### Avgift för mindre materiel

Om tömningen av slammet förutsätter mindre materiel som avviker från entreprenadområdets materiel eller en traktor, läggs en avgift för mindre materiel till tömningsavgiften.

### Avgift för precisionstömning

En avgift för precisionstömning läggs till tömningsavgiften när slambehållaren töms på en vardag vid en separat överenskommen tidpunkt (datum och tidsintervall). Beställningen ska göras senast två vardagar före tömningen.

### Avgift för snabbtömning

Snabbtömningar utförs på vardagar. En avgift för snabbtömning läggs till tömningsavgiften när slambehållaren töms på beställningsdagen eller följande vardag. Tömningen utförs på beställningsdagen om beställningen har gjorts före kl. 15.00. En tömning som beställts efter kl. 15.00 utförs följande vardag.

Avgift för larmtömning i skärgården

Inom skärgårdens specialserviceområde läggs en avgift för larmtömning till tömningsavgiften när slambehållaren töms som separat beställning inom åtta vardagar.

## 3.5 Avgift för onödig avhämtning

En avgift för onödig avhämtning påförs om slambehållarna inte kan tömmas vid tömningsbesöket på grund av fastighetsinnehavarens agerande eller förhållandena på fastigheten. Avgiften täcker kostnaderna för att ordna ett onödigt tömningsbesök.

Om det tömningsbesök som Sydvästra Finlands Avfallsservice Ab har meddelat om inte har avbokats på förhand, tas en avgift för onödig avhämtning ut. Orsaken till avgiften kan också vara till exempel att

- slambehållaren är tom
- slambehållaren inte hittas när de givna anvisningarna följs
- slambehållaren innehåller material som inte hör hemma där och tömningen därför inte kan utföras
- slambehållarens skick eller lock hindrar tömningen eller medför en arbetarskyddsrisk
- slambehållarens låsning hindrar tömningen
- färdvägen till slambehållaren är ofarbar eller i så dåligt skick att den kan orsaka skador på fordonet eller medföra en arbetarskyddsrisk för föraren
- en viktbegränsad färdväg till slambehållaren inte har märkts som tillåten för servicetrafik
- slambehållaren inte kan tömmas på grund av oplogad snö, halka, ett föremål som utgör ett hinder eller en hund.

# 4 SORTERINGSSTATIONERNAS OCH AVFALLSCENTRALERNAS TJÄNSTER

Sorteringsstationer, avfallscentraler, ambulerande insamlingar och annan tillbörlig service enligt det kommunala avfallshanteringsansvaret har anordnats i hela verksamhetsområdet.

De avfallsslag som tas emot vid avfallscentralerna och sorteringsstationerna definieras i taxans bilaga 1.

Avfall tas emot vid Sydvästra Finlands Avfallsservice Ab:s avfallscentraler och sorteringsstationer, till de ambulerande insamlingarna samt till övriga mottagningsplatser anvisade av Sydvästra Finlands Avfallsservice Ab, mot mottagningsavgifter som anges per avfallsslag i avgiftstabellerna. Avgifterna inkluderar avfallsskatt om avfallet omfattas av skatten.

## 4.1 Mottagningsavgifter för stora laster

Stora laster tas emot endast på de mottagningsplatser som Sydvästra Finlands Avfallsservice Ab anvisar i enlighet med avgiftstabellen. Stora laster är alla avfallspartier som hämtas med traktorsläp, lastbil eller växelflak. Mottagningsavgiften fastställs utifrån avfallets vikt och beskaffenhet. Minimiavgiften bestäms enligt en vikt på 20 kg.

De stora lasterna vägs och för varje lass uppbärs en fordons- och avfallspartispecifik vågavgift. Ingen vågavgift tas ut för stora laster av avgiftsfritt avfall, såsom metall och trä- och risavfall.

Om avfallslasset lossas på ett sätt som strider mot anvisningarna eller det innehåller annat avfall än det som meddelats föreskrivs en avgift enligt avfallsslag i tabellen, och de maskin- och personarbetstimmar som krävs för att städa upp lasset enligt avgiftstabellen 6.7.

En central kan vägra ta emot ett avfallslass om:

- lasset innehåller avfall som inte kan tas emot
- transportören inte ger tillräckligt med information om vad lasset innehåller eller om transportören inte överlämnar något intyg över att avfallet duger för deponering
- det inte finns någon som kan betala för lasset
- lassen gång på gång har lossats på fel sätt
- det avfall som levereras inte hör till kommunens avfallshanteringsansvar och det finns andra behandlingstjänster för det

## 4.2 Mottagningsavgifter för små avfallspartier

Avgifterna gäller alla andra avfallspartier än (de som hämtas som) stora avfallspartier.

~~Avgifterna gäller partier som förs med personbil, släpvagn dragen av personbil eller med paketbil.~~

Mottagningsavgiften för lasten bestäms enligt avfallets beskaffenhet samt antal eller volym för varje påbörjad andel på 200 liter. Minimidebiteringen för volymbaserat avfall är en euro. Minimidebiteringen används när avfallet består av ett litet parti, till exempel en butikspåse. Minimidebiteringen används inte för asbestavfall.

Avfallet ska sorteras enligt avfallscentralens eller sorteringsstationens anvisningar och läggas i respektive insamlingsredskap. Partier med blandat, osorterat avfall kan hänvisas till avfallscentralerna i Toppå eller Korvenmäki. Där vägs avfallet och avgiften beräknas enligt tabellavgiften för stora partier med grovt avfall.

### Serviceavgift

Vid mottagning av små avfallspartier debiteras en lastspecifik serviceavgift när en personbils-, släpvagns- eller paketbilslast innehåller avfall för vilket man har föreskrivit en mottagningsavgift. Med serviceavgiften finansieras upprätthållandet av både avgiftsfria och avgiftsbelagda tjänster vid avfallscentralerna och sorteringsstationerna.

# 5 FARLIGT AVFALL FRÅN KOMMUNENS FÖRVALTNINGS- OCH SERVICEVERKSAMHET

Skäliga mängder farligt avfall tas emot (högst cirka 100 kg/leveransparti). För asbest, tunnor som innehåller farligt avfall, handsläckare och impregnerade trälaster föreskrivs dock en avgift enligt avgiftstabellen som täcker kostnaderna för hanteringen.

För mottagning av farligt avfall påförs en separat serviceavgift som täcker underhållet av mottagningsplatserna och tjänsterna för funktioner som inte omfattas av grundavgiften.

# 6 ÖVRIGA AVFALLSHANTERINGSTJÄNSTER

Kostnaden för fastighetsvis avfallstransport samt för övrig service enligt avfallslagen som kommunen ansvarar för täcks med separata avfallsavgifter som uppräknas nedan.

## 6.1 Avhämtningstjänst

Från fastigheter på fastlandet, dvs. fastigheter med fast vägförbindelse, avhämtas stora avfallsföremål och annat förpackat avfall på beställning med paketbil. Farligt avfall transporteras inte med hämtningstjänst.

### Händig avhämtning

I tjänsten ingår avhämtning av högst fem föremål eller sopsäckar från fastigheten utomhus eller inifrån byggnaden. I avgiften ingår hämtning, transport och sortering. Till avgiften läggs en behandlingsavgift för avhämtat avfall.

### Total avhämtning

I tjänsten ingår avhämtning av mer än fem föremål enligt timdebitering. Den timbaserade avgiften omfattar avhämtning, transport och sortering av avfall på mottagningsplatsen. Den tid som ligger till grund för betalningen inleds vid ankomsten till kunden och avslutas vid avfärd därifrån. Minimidebiteringen är en timme. Utöver den timbaserade avgiften fastställs en fast mottagningsavgift för vart avfall som avhämtas med paketbil.

## 6.2 Talkoflak

För en fastighet på fastlandet, det vill säga en fastighet med fast vägförbindelse, kan man på beställning få ett talkoflak. Avgiften som bestäms på basis av transportsträckans längd omfattar transport av flaket från Sydvästra Finlands Avfallsservice Ab:s startplatser för flaken och containrarna till fastigheten samt två hela och två halvdagars hyra (flakets leveransdag, avhämtningsdag och mellan dem två hela dagar). ~~Avgiften för talkoflak som bestäms enligt transportavståndet omfattar transport av flaket antingen från Korvenmäki eller Toppå avfallscentral eller från Nystads sorteringsstation till fastigheten och hyran för tre dygn.~~ Till avgiften läggs en mottagningsavgift för sorterat avfall och en vågavgift enligt lass.

Om hyrestiden är längre än ovan nämnda ~~tre dygn~~ tilläggs en extra dygnsavgift ~~till~~ för varje påbörjat dygn. Om talkoflaket måste tömmas mitt under hyrestiden, föreskrivs en avgift för mellantömning.

## 6.3 Talkocontainer

För en fastighet på fastlandet, det vill säga en fastighet med fast vägförbindelse, kan man på beställning få en talkocontainer. I containern finns separata uppsamlingskärl för hushållets elapparater, små lysrör, energisparlampor, kärlkeramik och avlagda textilier. Om insamling av andra typer av avfall än de som ingår i talkocontainertjänsten avtalas separat. Avgiften som bestäms på basis av transportsträckans längd omfattar transport av containern från Sydvästra Finlands Avfallsservice Ab:s startplatser för flaken och containrarna till fastigheten samt två hela och två halvdagars hyra (flakets leveransdag, avhämtningsdag och mellan dem två hela dagar). ~~Avgiften som bestäms på basis av transportsträckans längd omfattar transport av containern från Toppå avfallscentral till fastigheten samt hyra för tre dagar och två nätter.~~ Till avgiften läggs en mottagningsavgift för sorterat avfall i containern.

Om hyrestiden är längre än ovan nämnda ~~tre dygn~~ tilläggs en extra dygnsavgift ~~till~~ för varje påbörjat dygn.

## 6.4 Talkosäck i skärgården

Tjänsten kan beställas till de regionala insamlingspunkterna längs M/S Roopes rutt i Skärgårdshavet. I en kubikmeter (1m$^3$) stor säck kan man packa bl.a. renoveringsavfall. I säcken får man inte lägga farligt avfall, gasflaskor eller avfall som innehåller asbest. I avgiften ingår transport från områdesinsamlingspunkten till mottagningen samt avfallens mottagningsavgifter.

~~I avgiften ingår transport och behandling av avfallet.~~

## 6.5 Skärgårdens skrotinsamling, storsäck

I samband med Skärgårdens skrotinsamling kan städ- och renoveringsavfall förpackat i en storsäck hämtas från skärgården. Storsäckar kan köpas från LSJH:s sorteringsstationer eller från insamlingsfartyget under insamlingen. Avfall förpackat i en storsäck hämtas endast från de öar som omfattas av skrotinsamlingen i skärgården enligt den tidtabell som LSJH meddelat. ~~I samband med Skärgårdens skrotinsamling kan man avhämta bland annat städ- och renoveringsavfall. Tjänsten är endast tillgänglig enligt tidtabellen för skrotinsamlingen som ordnas av Sydvästra Finlands Avfallsservice Ab på de öar där insamlingen ordnas.~~ Avfallet packas i en säck på en kubikmeter (1 m$^3$). I säcken får man inte lägga farligt avfall, gasflaskor eller avfall som innehåller asbest. I avgiften ingår storsäck, avfallets transport och mottagningsavgifter. ~~I avgiften ingår transport och behandling av avfallet.~~

Serviceavgift

För Skärgårdens skrotinsamlings storsäck uppbärs en serviceavgift per inköp. Med serviceavgiften finansieras upprätthållandet av både avgiftsfria och avgiftsbelagda tjänster vid Skärgårdens skrotinsamling.

## 6.6 Avgift för rapporteringstjänst

~~Kunden~~ Fastighetsinnehavaren eller avfallsinnehavaren får på begäran information om det avfall som denna fastighetsinnehavare eller avfallsinnehavare ~~kunden~~ har överlåtit till Sydvästra Finlands Avfallsservice Ab. Rapporten kan till exempel gälla mängden avfall som transporterats från fastigheten och leveransplatsen enligt typ, eller mängden avfall som levererats till avfallsmottagningen. För rapporteringen debiteras en avgift som baserar sig på den tid som går åt för att upprätta rapporten. Avgiften bestäms för varje påbörjad 30 minuter.

## 6.7 Person- och maskinarbeten

Avgiften för person- eller maskinarbete till exempel vid en sorteringsstation eller avfallscentral bestäms enligt den tid som använts för arbetet. Avgiften bestäms för varje påbörjad 15 minuter. Avgiften tillämpas på arbete i samband med mottagning av både stora och små avfallspartier.

# 7 AVFALLSHANTERINGSAVGIFTER VID AVFALLSTRANSPORT SOM FASTIGHETSINNEHAVAREN ORDNAR

## 7.1 Mottagningsavgift för blandavfall

På ett område där fastighetsinnehavaren ordnar avfallstransport fakturerar Sydvästra Finlands Avfallsservice Ab avfallstransportören en mottagningsavgift och en vågavgift som grundar sig på vikten av blandavfallet som förts till mottagningen. Mottagningsavgiften är densamma som

mottagningsavgiften som ligger till grund för tömningsavgiften vid kommunalt anordnad avfallstransport.

Avfallstransportören fakturerar sedan avfallshanteringsavgiften av fastighetsinnehavaren eller avfallsinnehavaren. Avfallstransportören måste enligt 85 § 3 mom. specificera behandlingens respektive transportens andel i transportörens anbud till fastighetsinnehavaren och i fakturan.

## 7.2 Mottagningsavgift för slam från slamavskiljare och slutna tankar

Mottagningsavgifterna för slam från minireningsverk, slamavskiljare och slutna tankar som avfallstransportören har fört till en mottagningsplats enligt avfallshanteringsföreskrifterna bestäms enligt behandlingskostnaderna.

# 8 TILLÄGGSAVGIFTER FÖR FAKTURERING

### Pappersfaktura

Avfallsavgifterna faktureras i regel som elektronisk fakturering. Om den betalningsskyldige inte har gjort en e-fakturafullmakt eller avtalat om e-postfakturering med Sydvästra Finlands Avfallsservice Ab, skickar Sydvästra Finlands Avfallsservice Ab fakturan per post som pappersfaktura. För pappersfakturor föreskrivs en avgift som täcker kostnaderna för faktureringssättet.

Pappersfaktureringstillägg påförs inte på fastighetsinnehavarens eller avfallsinnehavarens första avfallsavgiftsfaktura från Sydvästra Finlands Avfallsservice Ab.

# 9 PÅFÖRANDE, FAKTURERING OCH INDRIVNING AV AVFALLSAVGIFTER

## 9.1 Påförande av avfallsavgifter och betalning

Avfallshanteringsnämnden för Sydvästra Finland påför och tar ut avfallsavgifterna. Faktureringen sköts av Sydvästra Finlands Avfallsservice Ab och avgifterna betalas till bolaget. Sydvästra Finlands Avfallsservice Ab är också den som sköter genomförandet av avfallsservicen.

Avgifterna föreskrivs den kommun som har beställt avfallshanteringen inom förvaltnings- och serviceverksamheten enligt de faktureringsuppgifter som anmälts till Sydvästra Finlands Avfallsservice Ab.

Då avfallstransporten anordnas av kommunen är den som beställer avfallstransport från en fastighet betalningsskyldig till dess att Sydvästra Finlands Avfallsservice Ab får en anmälan om ändringar i servicebehovet.

Då avfallstransporten anordnas av fastighetsinnehavaren uppbärs mottagningsavgiften av transportföretaget förutsatt att avfallstransportören hämtar avfallet till den mottagningsplats som Sydvästra Finlands Avfallsservice Ab har anvisat.

Avgifterna för sorteringsstationernas och avfallscentralernas tjänster påförs den avfallsinnehavaren som levererar avfallet till mottagningsplatsen.

Avfallsavgiften ska betalas senast på förfallodagen även om ändring har sökts. Om avgiften inte betalas inom utsatt tid tillkommer lagenlig ränta på det förfallna beloppet.

Indrivning sker enligt indrivningslagen. För betalningspåminnelser uppbärs en indrivningskostnad enligt indrivningslagen.

## 9.2 Anmärkning om avfallsavgift

Enligt avfallslagen kan en betalningsskyldig framställa en anmärkning om avgiften i 14 dagar från det att räkningen har tagits emot. Anmärkningen ska framställas skriftligt till Avfallshanteringsnämnden för Sydvästra Finland. Avfallsavgiften ska betalas inom den tid som anges på räkningen även om en anmärkning har framställts.

## 9.3 Nedsatt avgift

Avfallsavgifter kan sänkas eller efterges i högst tre år med stöd av 81 § i avfallslagen och enligt skriftlig ansökan till Avfallshanteringsnämnden för Sydvästra Finland.

# 10 GILTIGHET

Denna avfallstaxa träder i kraft den 1.1.2027.

# 11 BILAGA 1: DEFINITIONER

**Avfall som innehåller asbest**: Avfall som innehåller asbest och som inte innehåller andra farliga ämnen. Avfallet tas emot som asbest oberoende av halten asbest i avfallet. Asbestavfall som levereras i små partier skall vara förpackat i plast för att förhindra spridning av asbestfibrer. Kassaskåp betraktas som asbestavfall om kunden inte kan uppvisa ett intyg över att kassaskåpet inte innehåller asbest. Kassaskåp är alltid baserat på vikten stora laster och mottas endast vid avfallscentralerna i Toppå och Korvenmäki.

**Avfallsinnehavare:** avfallsproducent, fastighetsinnehavare eller annan som innehar avfallet eller ansvarar för avgifter för fastighetsvis avfallstransport enligt denna avfallstaxa.

**Betong- och stenvfall, små avfallspartier**: Rent betong- och stenavfall som inte innehåller asbest, tungmetaller, PCB eller andra farliga ämnen. Rent kakel- och kakelavfall. Mineraliskt jordmaterial (naturstenar, bastustenar som är naturstenar och keramiska bastustenar), grus, makadam, sand, fin sand, mjäla, lera, stenskivor.

**Betong- och stenavfall, stora avfallspartier**: Rent betong- och stenavfall som inte innehåller asbest, tungmetaller, PCB eller andra farliga ämnen

**Bioavfall**: Fast organiskt livsmedelsavfall som är biologiskt nedbrytbart och giftfritt i sin helhet

**Bioavfall från företag/kl. 3:** Bioavfall från företagsverksamhet, även bioavfall från handel som innehåller bioavfall i kategori 3 enligt klassificeringen i lagstiftningen om animaliska biprodukter

**Bioavfall som kräver förbehandling**: bioavfall som kräver förbehandling vid mottagning av avfall

**Blandavfall:** Blandat kommunalt avfall som på uppkomstplatsen har sorterats som återvinningsbart, stort och farligt avfall

**Blandavfall, små partier**: Brännbart blandat avfall som tas emot på sorteringsstationerna och från vilket övrigt återvinningsbart och farligt avfall har sorterats bort. Om ett enskilt stycke mäter mer än 60 cm x 60 cm tas avfallet emot som stort blandavfall.

**Blandparti av ris och räfsavfall:** Blandparti av ris- och räfsavfall som kräver maskinell sortering innan det förs till vidare behandling

**Deponerbart avfall**: Enligt utredningen om deponiavfall, det avfall som lämpar sig för avstjälpningsplatser för ofarligt avfall från Sydvästra Finlands Avfallsservice Ab.

**Däck med fälgar**: Däck med fälgar från bilar och andra fordon. Avlägsnandet av fälgarna kräver maskinell behandling innan de skickas till fortsatt behandling.

**Däck utan fälgar**: Däck utan fälgar från bilar och andra fordon. De omfattas av producentansvaret.

**Ekotömning:** Ett slamtömningssätt som lämpar sig för vissa slamavskiljare och minireningsverk, där yt- och bottenslam avlägsnas från behållaren och avloppsvattnet som är rent från slam återförs till behållaren.

**El- och elektronikapparater (konsumentartiklar)**: Hushållens elektriska utrustning som omfattas av producentansvaret, hushållstekniskt skrot.

**Farligt avfall**: Avfall som på grund av sin kemiska egenskap eller andra egenskaper kan orsaka fara eller skada för hälsan eller miljön.

**Fastighetsinnehavare:** fastighetsägare eller innehavare av hyresrätt

**Flytgasflaskor 2–25 kg**: Gäller endast flytgasflaskor. Gäller inte flaskor med specialgas såsom svetsgas, medicinska gaser o.dyl.

**Frityrolja**: Vegetabiliska frityr- och stekoljor

**Gasflaskor och gaspatroner från stormkök:** Metallbehållare som innehåller trycksatt gas (vanligen butan, propan eller en blandning av dessa). De kopplas till ett stormkök som förbränner gas för att producera värme

**Glas-, kartong-, metall- och plastförpackningar**: Förpackningsavfall från konsumenter som omfattas av producentansvaret

**Glas med ramar**: Fönster- och möbelglas med annat avfallsmaterial på. T.ex. fönster med ramar (utan karmar), glasdörrar från bastun samt tomma akvarier och terrarier

**Grovavfall:** blandat avfall som kräver sortering på mottagningsplatsen, samt stort avfall som ska krossas och sorteras, till exempel blandade städ- eller byggavfallslass.

**Grön-/rensningsavfall från invasiva främmande arter:** Grön- och rensningsavfall från skadliga främmande arter samt annat blandavfall som innehåller skadliga främmande arter.

**Handbrandsläckare**: Pulver-, vätske-, koldioxid- och halogenhandbrandsläckare

**Impregnerat virke**: Plattor, trädgårdsmöbler, järnvägssliprar och telefonstolpar av tryckimpregnerat trä. Tryckimpregnerat trä är farligt avfall.

**Jordmaterial, rent:** Ren ytjord från gårdsrenoveringar (jordar, torvjordar). Stenar som är större än en tennisboll ska vara borttagna.

**Jordmaterial som innehåller invasiva främmande arter (inkl. rötter)**: Jordmaterial som innehåller spridningsdugliga delar av invasiva främmande arter och av vilka man har avlägsnat växtdelarna som är ovanför markytan.

**Kassaskåp:** Se asbestavfall

**Kvartersinsamling:** Ett avfallsinsamlingssystem som ordnas och upprätthålls av Sydvästra Finlands Avfallsservice Ab – där avfall samlas in till en insamlingspunkt som används av flera fastigheter gemensamt. Vid kvartersinsamlingspunkterna samlas förutom blandavfall även återvinningsbart nyttoavfall.

**Kärlkeramik**: Keramiska kärl och prydnadsföremål

**Litiumbatterier för små eldrivna fordon**: Litiumbatterier för elcyklar och elskotrar, fyrhjulingar och gräsklippare som drivs med litiumbatterier

**Lustgaspatron:** Tryckkärl av metall som innehåller eller har innehållit lustgas ($N_20$).

**Lysrör och energisparlampor**: Lysrör som är farligt avfall, energisparlampor, LED-lampor och smålysrör

**Metall**: Metallavfall/metallskrot som inte innehåller farliga ämnen eller elektrisk utrustning

**Papper**: Pappersavfall som omfattas av producentansvaret

**Planglas/fönsterglas**: Rent fönster- och möbelglas som inte innehåller annat material

**Ris**:  Grenar och ris från träd och buskar Även kvistar från skadliga främmande arter (t.ex. vresros) som inte innehåller spridningsdugliga delar.

**Roddbåt, plast/glasfiber:** Roddbåtar och utombordare av plast, glasfibrer eller av trä förstärkta med glasfiber. Uttagbar utombordsmotor.

**Räfsavfall**: Nedbrytbart trädgårdsavfall såsom löv, gräsklippningsavfall, ogräs, vass.

**Sandningssand**: Sandavfall från underhåll av gator, vägar och gårdar

**Sandningssand, innehåller avfall**: Sandningsavfall från underhåll av gator, vägar och gårdar som innehåller annat avfall/skräp.

**Sanitetsporslin**: WC-stolar och lavoarer

**Sekretessbelagt avfall:** Sekretessbelagt EE-avfall som ska förstöras samt sekretessbelagt pappersavfall.

**Skärgårdens specialserviceområde:** Ett område som definieras i bilaga 2 och där slamtömningen vid fastigheterna i regel förutsätter användning av ett servicefartyg. Vid tömningen kan även en förbindelsebåt användas beroende på förhållandena och den utrustning som finns tillgänglig.

**Slam**: Slam från slamavskiljare, slutna tankar, minireningsverk eller andra motsvarande behandlingsystem.

**Slambehållare**: Slambrunn, slamavskiljare, slutna tankar, minireningsverk eller annat redskap som töms på slam.

**Slutavfall**: Avfall som kan deponeras på en avstjälpningsplats, t.ex. mineralull och spegelglas. Allt återvinningsbart avfall har sorterats bort från slutavfallet.

**Specialavfall från hälsovården**: Specialavfall som uppkommer från hälsovård av människor och djur, som t.ex. stickande och skärande avfall samt biologiskt avfall. Inte smittfarligt avfall.

**Stort blandavfall:** Se grovavfall.

**Stubbar**: Stubbavfall som uppstår bl.a. i trädgårdar och i markarbeten

**Takfilt av bitumen**: Takfilt av bitumen eller shingeltak av bitumen.  Får inte innehålla asbest eller andra farliga ämnen, och inga andra material såsom PVC, trä, metall eller kartong

**Transporter för slam**: Sugbil eller traktor och vagn som används för tömning av slambehållare.

**Träavfall**: Obehandlat och behandlat träavfall, brädor, målat och ytbehandlat trä, träbaserade byggskivor som t.ex. MDF-skivor, spånskivor och faner, trämöbler och betongbrädor, lastpallar

**Vadderade möbler**: Möbler med vaddering och blandade material.

**Återvinningsbara gipsskivor**: Rena, målade eller tapetserade bitar av gipsskiva. Ej metall, kakel, isolering eller trä.

# 12 BILAGA 2 SKÄRGÅRDENS SPECIALSERVICEOMRÅDE FÖR SLAMTÖMNINGAR

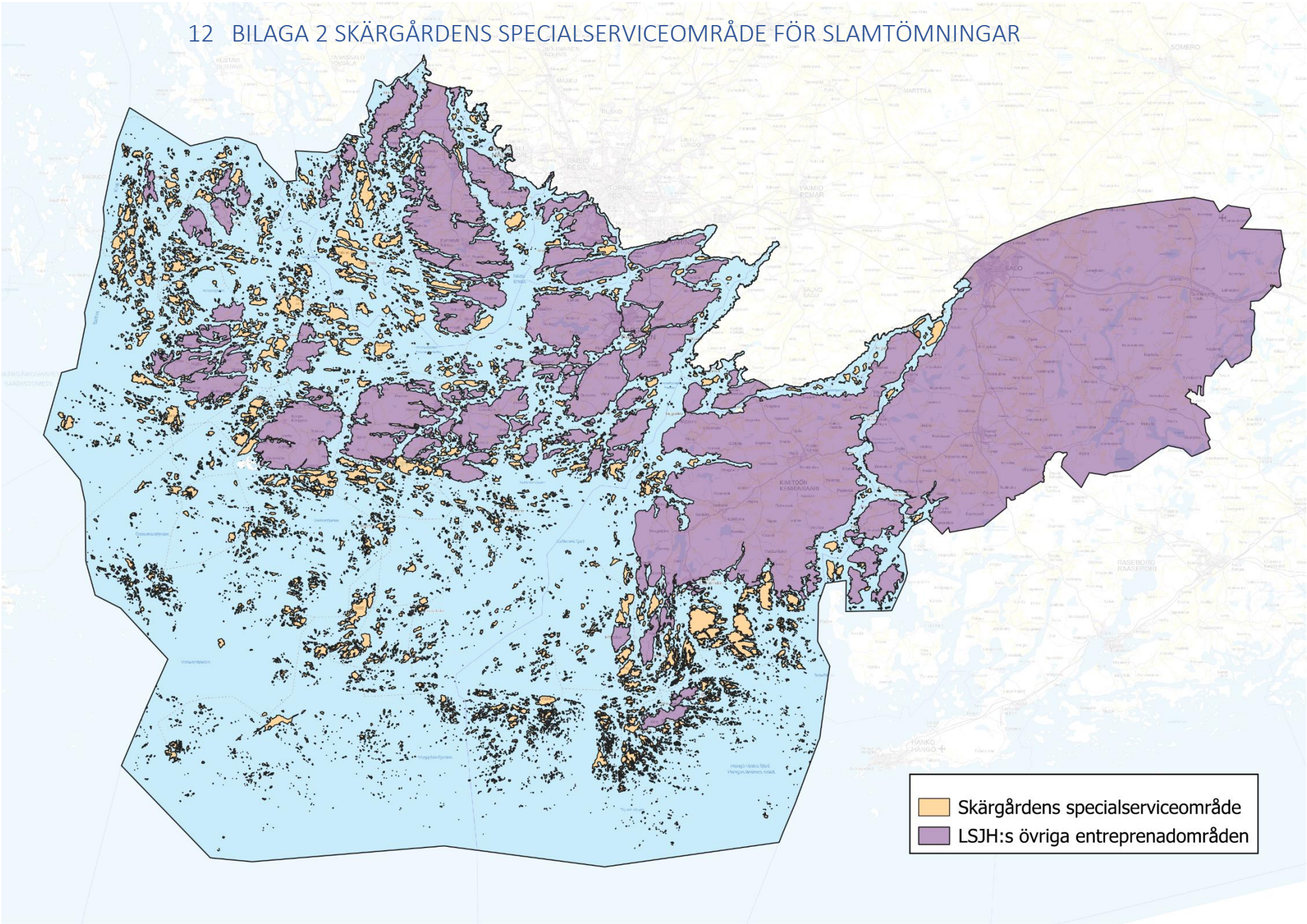

# 13 BILAGA 2: TABELLER ÖVER AVFALLSAVGIFTERNA FÖR KOMMUNENS FÖRVALTNINGS- OCH SERVICEVERKSAMHET

**Avfallstaxa i Sydvästra Finland från och med 1.1.2027 BILAGA 3 Avgiftstabeller** UTKAST
AVFALLSAVGIFTER
KOMMUNENS FÖRVALTNINGS- OCH SERVICEVERKSAMHET

1 AVFALLSAVGIFTER I ANSLUTNING TILL DEN FASTIGHETSVISA AVFALLSTRANSPORTEN

1.1 Tömningsavgift för blandavfall

| Avfallskärlets storlek och typ | | mottagning | transport* | € moms 0 % | € moms 25,5 % |
|---|---|---|---|---|---|
| Blandavfall 120 l | | 2,06 | 4,02 | 6,08 | **7,63** |
| Blandavfall 140 l | | 2,40 | 4,02 | 6,42 | **8,06** |
| Blandavfall 150 l | | 2,58 | 4,02 | 6,60 | **8,28** |
| Blandavfall 190 l | | 3,26 | 4,02 | 7,28 | **9,14** |
| Blandavfall 200 l | | 3,43 | 4,02 | 7,45 | **9,35** |
| Blandavfall 220 l | | 3,78 | 4,02 | 7,80 | **9,79** |
| Blandavfall 240 l | | 4,12 | 4,02 | 8,14 | **10,22** |
| Blandavfall 300 l | | 5,15 | 4,02 | 9,17 | **11,51** |
| Blandavfall 330 l | | 5,67 | 4,02 | 9,69 | **12,16** |
| Blandavfall 340 l | | 5,84 | 4,02 | 9,86 | **12,37** |
| Blandavfall 360 l | | 6,18 | 4,02 | 10,20 | **12,80** |
| Blandavfall 370 l | | 6,35 | 4,02 | 10,37 | **13,01** |
| Blandavfall 380 l | | 6,52 | 4,02 | 10,54 | **13,23** |
| Blandavfall 600 l | | 10,30 | 4,02 | 14,32 | **17,97** |
| Blandavfall 660 l | | 11,33 | 4,02 | 15,35 | **19,26** |
| Frontlastcontainer för blandavfall | enligt vikt | | 9,39 | 9,39 | **11,78** |
| Krantömningskärl för blandavfall | enligt vikt | | 16,98 | 16,98 | **21,31** |
| Växelflakscontainer för blandavfall | enligt vikt | | 112,01 | 112,01 | **140,57** |
| Växelflak för blandavfall | enligt vikt | | 112,01 | 112,01 | **140,57** |
| Press för blandavfall | enligt vikt | | 112,01 | 112,01 | **140,57** |
| Extra avfall | | 3,43 | 10,46 | 13,89 | **17,43** |

*Som avgift för onödig avhämtning påförs transportens andel, till vilken läggs mervärdesskatt.
Mottagningsavgift för blandavfall 253,51 €/ton (inkl.moms 25,5 %)
Ifall viktuppgifter saknas, beräknas mottagningsavgiften enligt volym.

Tömningsavgifter för blandavfall, Nagu, Korpo, Houtskär, Iniö

| Avfallskärlets storlek och typ | mottagning | transport* | € moms 0 % | € moms 25,5 % |
|---|---|---|---|---|
| Blandavfall 120 l | 2,06 | 9,51 | 11,57 | **14,52** |
| Blandavfall 140 l | 2,40 | 9,51 | 11,91 | **14,95** |
| Blandavfall 150 l | 2,58 | 9,51 | 12,09 | **15,17** |
| Blandavfall 190 l | 3,26 | 9,51 | 12,77 | **16,03** |
| Blandavfall 200 l | 3,43 | 9,51 | 12,94 | **16,24** |
| Blandavfall 220 l | 3,78 | 9,51 | 13,29 | **16,68** |
| Blandavfall 240 l | 4,12 | 9,51 | 13,63 | **17,11** |
| Blandavfall 300 l | 5,15 | 9,51 | 14,66 | **18,40** |
| Blandavfall 330 l | 5,67 | 9,51 | 15,18 | **19,05** |
| Blandavfall 340 l | 5,84 | 9,51 | 15,35 | **19,26** |
| Blandavfall 360 l | 6,18 | 9,51 | 15,69 | **19,69** |

| | | | | |
|---|---|---|---|---|
| Blandavfall 370 l | 6,35 | 9,51 | 15,86 | **19,90** |
| Blandavfall 380 l | 6,52 | 9,51 | 16,03 | **20,12** |
| Blandavfall 600 l | 10,30 | 9,51 | 19,81 | **24,86** |
| Blandavfall 660 l | 11,33 | 9,51 | 20,84 | **26,15** |
| | | | | |
| Krantömningskärl för blandavfall | enligt vikt | 40,34 | 40,34 | **50,63** |
| Extra avfall | 3,43 | 10,46 | 13,89 | **17,43** |

*Som avgift för onödig avhämtning påförs transportens andel, till vilken läggs mervärdesskatt.
Mottagningsavgift för blandavfall 253,51 €/ton (inkl.moms 25,5 %)
Ifall viktuppgifter saknas, beräknas mottagningsavgiften enligt volym.

1.2 Tömningsavgifter för förpackningsavfall

| Avfallskärlets storlek och typ | mottagning | transport* | € moms 0 % | € moms 25,5 % |
|---|---|---|---|---|
| Glas 120–390 l | 0,00 | 5,03 | 5,03 | **6,31** |
| Glas krantömning max. 3 $m^3$ | 0,00 | 12,16 | 12,16 | **15,26** |
| Metall 120–660 l | 0,00 | 5,24 | 5,24 | **6,58** |
| Metall krantömning | 0,00 | 12,53 | 12,53 | **15,73** |
| Plast 240–1000 l | 0,00 | 4,81 | 4,81 | **6,04** |
| Plast krantömning | 0,00 | 12,79 | 12,79 | **16,05** |
| Plast press | 0,00 | 112,01 | 112,01 | **140,57** |
| Kartong 240–1000 l | 0,00 | 4,83 | 4,83 | **6,06** |
| Kartong rullpall | 0,00 | 14,36 | 14,36 | **18,02** |
| Kartong krantömning | 0,00 | 14,06 | 14,06 | **17,65** |
| Kartong frontlastcont. | 0,00 | 19,80 | 19,80 | **24,85** |
| Kartong press | 0,00 | 112,01 | 112,01 | **140,57** |
| Flerfackskärl 370 l eller 660 l | 0,00 | 11,20 | 11,20 | **14,06** |

*Som avgift för onödig avhämtning påförs transportens andel, till vilken läggs mervärdesskatt

1.3 Tömningsavgifter för bioavfall

| Avfallskärlets storlek och typ | mottagning | transport* | € moms 0 % | € moms 25,5 % |
|---|---|---|---|---|
| Bioavfall 140 l | 2,30 | 5,16 | 7,46 | **9,36** |
| Bioavfall 240 l | 3,94 | 5,16 | 9,10 | **11,42** |
| | | | | |
| Bioavfall krantömning max. 1,3 $m^3$ | enligt vikt | 14,06 | 14,06 | **17,65** |
| Bioavfall press | enligt vikt | 112,01 | 112,01 | **140,57** |

*Som avgift för onödig avhämtning påförs transportens andel, till vilken läggs mervärdesskatt.
Mottagningsavgift för bioavfall 51,46 €/ton (inkl.moms 25,5 %)
Ifall viktuppgifter saknas, beräknas mottagningsavgiften enligt volym.

1.4 Annat avfall

| Avfallskärlets storlek och typ | mottagning | transport* | € moms 0 % | € moms 25,5 % |
|---|---|---|---|---|
| Växelflakscontainrar och flak | enligt vikt och avfallsslag* | 112,01 | 112,01 | **140,57** |

*en mottagningsavgift debiteras inte för de avfallsslag som enligt taxan är avgiftsfria

1.5 Avgifter för extra arbete

| | € moms 0 % | € moms 25,5 % | enhet |
|---|---|---|---|
| Städning eller annat extra arbete, utrustning och 1 person | 69,34 | **87,02** | timme |
| Städning eller annat extra arbete, utrustning och 2 personer | 86,67 | **108,77** | timme |
| Extra arbete med press | 32,50 | **40,79** | påbörjad 15 min. |
| Väntetidsavgift för tömning | 32,50 | **40,79** | påbörjad 15 min. |
| Förflyttning av avfallskärl över 10 meter | 1,05 | **1,32** | Efter 10 m och varje påbörjad 10 m |
| Backning av avfallsbil över 50 m vid tömning av avfallskärl | 1,05 | **1,32** | Efter 50 m och varje påbörjad 50 m |

1.6 Tvätt av avfallskärl

| | € moms 0 % | € moms 25,5 % | enhet |
|---|---|---|---|
| 120-660 l kärl | 21,80 | **27,36** | st. |
| Frontlastningbehållare | 115,18 | **144,55** | st. |
| Kärl som kan tömmas med kran | 79,03 | **99,18** | st. |
| Press | 125,13 | **157,04** | st. |
| Tvätt av avfallskärl som kärlbyte | 69,34 | **87,02** | st. |

1.7 Hyra för avfallsbehållare och avfallscontainrar

| Storlek och typ | € moms 0 % | € moms 25,5 % | enhet |
|---|---|---|---|
| 4 $m^3$ frontlastcontainer | 24,71 | **31,01** | mån |
| 6 $m^3$ frontlastcontainer | 29,96 | **37,60** | mån |
| 8 $m^3$ frontlastcontainer | 31,30 | **39,28** | mån |
| 2,5- 3 $m^3$ ytbehållare | 31,30 | **39,28** | mån |
| Press eller annat uppsamlingsredskap | 1,73– 443,55 | **2,17– 556,66** | mån |

1.8 Leveransavgifter för avfallsbehållare och avfallskärl

| | € moms 0 % | € moms 25,5 % | enhet |
|---|---|---|---|
| ~~Expeditions- och förstöringsavgifter för stora kärl (över 1$m^3$ kärl)~~ | ~~108,87~~ | ~~**136,63**~~ | ~~timme~~ |
| Leveransavgift för kärl större än 1m3, 0-15 km | 130,00 | **163,15** | kpl |
| Leveransavgift för kärl större än 1m3, 16-30 km | 170,00 | **213,35** | kpl |
| Leveransavgift för kärl större än 1m3, 31-45 km | 220,00 | **276,10** | kpl |
| Leveransavgift för kärl större än 1m3, från 46 km | 290,00 | **363,95** | kpl |
| Leveransavgift för kärl inkl. 1–3 kärl* | 69,34 | **87,02** | st. |
| Leveransavgift för kärl inkl. 4–6 kärl* | 104,00 | **130,52** | st. |
| Leveransavgift för kärl, inkl. 7 eller flera kärl* | 138,67 | **174,03** | st. |

*140–660 liters kärl

1.9 Beställd tömning som avviker från rutten

| | € moms 0 % | € moms 25,5 % | enhet |
|---|---|---|---|
| Beställd tömning av avfallskärl | 147,00 | **184,49** | timme |

1.10 Lås och nycklar

| | € moms 0 % | € moms 25,5 % | enhet |
|---|---|---|---|
| Lås till avfallskärl, inkl. två nycklar | 100,00 | **125,50** | st. |
| Extra nyckel | 37,45 | **47,00** | st. |
| Låsreglar | 17,77 | **22,30** | st. |
| Avgift för försvunnen LSJH-nyckel | 74,46 | **93,45** | st. |

1.11 Handledningsmaterial

| | € moms 0 % | € moms 25,5 % | enhet |
|---|---|---|---|
| Sorteringstavla, laminerad | 30,80 | **38,65** | st. |
| Sorteringstavla, aluminium | 62,71 | **78,70** | st. |
| Skylt för avfallsslag, liten | 27,89 | **35,00** | st. |
| Skylt för avfallsslag, stor | 55,78 | **70,00** | st. |
| Monteringstjänst | 80,00 | **100,40** | timme |
| Postkostnader, som brevpost, i C5-kuvert 100 g eller C4-kuvert 2 | 7,97 | **10,00** | st. |
| Postkostnader, som paket | 40,00 | **50,20** | st. |

2 AVGIFTER FÖR OMRÅDES- OCH KVARTERINSAMLING

| Årsavgift för områdesinsamling | € moms 0 % | € moms 25,5 % | enhet |
|---|---|---|---|
| | 116,19 | **145,82** | mån |

| Årsavgift för LSJH-ekopunkt | € moms 0 % | € moms 25,5 % | enhet |
|---|---|---|---|
| | 60,21 | **75,56** | mån |

3 FASTIGHETSVIS SLAMINSAMLING

3.1 Tömningsavgift för slam

| Slambehållarnas volym | € moms 0 % | € moms 25,5 % | enhet |
|---|---|---|---|
| 0,01-3,0 m³ | 161,51 | **202,70** | st. |
| 3,01-6,0 m³ | 211,19 | **265,04** | st. |
| 6,01-9,0 m³ | 256,56 | **321,98** | st. |
| 9,01-12,0 m³ | 308,41 | **387,05** | st. |

3.2 Avgift för ekotömning av slam

| Slambehållarnas volym | € moms 0 % | € moms 25,5 % | enhet |
|---|---|---|---|
| 0,01-3,0 m³ | 137,38 € | **172,41** | st. |
| 3,01-6,0 m³ | 137,38 € | **172,41** | st. |
| 6,01-9,0 m³ | 227,94 € | **286,06** | st. |
| 9,01-12,0 m³ | 227,94 € | **286,06** | st. |

### 3.3 Slamtömningsavgift inom skärgårdens specialtömningsområde

| Lietesäiliöiden tilavuus | € ALV 0 % | € ALV 25,5 % | yksikkö |
|---|---|---|---|
| 0,01-3,0 m³ | 1 288,21 € | **1616,70** | kpl |
| 3,01-6,0 m³ | 1 337,90 € | **1679,06** | kpl |
| 6,01-9,0 m³ | 1 383,27 € | **1736,00** | kpl |
| 9,01-12,0 m³ | 1 435,11 € | **1801,06** | kpl |

### 3.4 Tillägsavgifter

| | € moms 0 % | € moms 25,5 % | enhet |
|---|---|---|---|
| Avgift för tömningsavstånd | 39,84 | **50,00** | st. |
| Avgift för extra arbete | 19,92 | **25,00** | st. |
| Avgift för mindre fordon | 79,68 | **100,00** | st. |
| Avgift för precisionstömning | 71,71 | **90,00** | st. |
| Avgift för snabbtömning | 131,47 | **164,99** | st. |
| Avgift för larmtömning i skärgården | 1800,00 | **2259,00** | kpl |

### 3.5 Avgift för onödig avhämtning

| | € moms 0 % | € moms 25,5 % | enhet |
|---|---|---|---|
| Avgift för onödig avhämtning | 59,76 | **75,00** | st. |

## 4 SORTERINGSSTATIONERNAS OCH AVFALLSCENTRALERNAS TJÄNSTER

### 4.1 Mottagningsavgifter för storlaster

| Typ av avfall | € moms 0 % | € moms 25,5 % | enhet |
|---|---|---|---|
| Avfall som innehåller asbest, mottagning vid avfallscentralen i Korvenmäki | 210,00 | **263,55** | ton |
| Betong- och stenmaterial (sidomått 0–150 mm) | 35,00 | **43,93** | ton |
| Betong- och stenmaterial (sidomått 150–1000 mm) | 70,00 | **87,85** | ton |
| Betong- och stenmaterial (sidomått över 1000 mm) | 85,00 | **106,68** | ton |
| Bioavfall (på kommunens ansvar) | 41,00 | **51,46** | ton |
| ~~Bioavfall, kräver förbehandling~~ | ~~120,00~~ | ~~**150,60**~~ | ~~ton~~ |
| Takfilt av bitumen, mottagning vid avfallscentralerna i Toppå och Korvenmäki | 199,00 | **249,75** | ton |
| Räfsavfall | 30,00 | **37,65** | ton |
| Sandningssand | 10,00 | **12,55** | ton |
| Sandningssand, innehåller avfall | 95,00 | **119,23** | ton |
| Stubbar | 70,00 | **87,85** | ton |
| Grovavfall (storlass med blandavfall som kräver sortering, t.ex. osorterat renoveringsavfall) | 219,00 | **274,85** | ton |
| Metall | 0,00 | **0,00** | ton |
| Impregnerat virke | 370,00 | **464,35** | ton |
| Impregnerat virke (innehåller stora bitar av metall) | 400,00 | **502,00** | ton |
| Träavfall | 0,00 | **0,00** | ton |
| Blandpartier av ris och räfsavfall, mottagning endast vid avfallscentralerna i Toppå och Korvenmäki | 55,00 | **69,03** | ton |
| Ris | 0,00 | **0,00** | ton |

| | | | |
|---|---|---|---|
| Blandavfall, kommunalt avfall | 202,00 | **253,51** | ton |
| Specialavfall från hälsovården, endast laster som lossas för | 251,00 | **315,01** | ton |
| Sekretessbelagt avfall, endast laster som lossas för hand | 398,40 | **499,99** | ton |
| Vågavgift* | 16,00 | **20,08** | last |

*Vågavgiften debiteras inte för avgiftsfria avfallsslag

Mottagningen av storlaster har koncentrerats till avfallscentralerna i Toppå och Korvenmäki.

Storlaster av blandavfall tas också emot vid Lounavoima ekokraftverk. Stora avfallspartier för slutdeponering tas endast emot vid Korvenmäki avfallscentral. Vid Rauhala och Isosuo avfallscentraler tar man emot stora laster med endast träavfall, ris och räfsavfall.

4.2 Mottagningsavgift för små avfallspartier

| | € moms 0 % | € moms 25,5 % | enhet |
|---|---|---|---|
| Glas-, kartong-, metall- och plastförpackningar, ~~retur~~papper och stort metallskrot | 0,00 | **0,00** | |
| Köksfett | 0,80 | **1,00** | liter |
| Däck utan fälgar | 0,00 | **0,00** | |
| Däck med fälgar | 3,19 | **4,00** | st. |
| Kärlkeramik | 7,97 | **10,00** | $m^3$ |
| Möbler, små, vadderade t.ex. fåtöljer och resårmadrasser med en bredd på högst 100 cm (grovavfall) | 7,17 | **9,00** | st. |
| Möbler, medelstora, vadderade t.ex. 2–3 personers soffor, resårmadrasser och resårbotten med en bredd över 100 cm (grovavfall) | 10,36 | **13,00** | st. |
| Möbler, stora, vadderade t.ex. > 4 personers soffor, hörnsoffor samt kontinentalsängar (grovavfall) | 19,92 | **25,00** | st. |
| Blandavfall, styckestorlek under 60 * 60 cm | 15,94 | **20,00** | $m^3$ |
| Blandavfall, stort, styckestorlek över 60 * 60 cm (grovavfall) | 15,94 | **20,00** | $m^3$ |
| Roddbåt, plast/glasfiber, under 5 m.* | 71,71 | **90,00** | st. |

*Mottagning av roddbåtar som är längre än 5 m endast som storlaster vid avfallscentralerna i Toppå och Korvenmäki, mot en mottagningsavgift för grovavfall och vågavgift.

| Trädgårdsavfall, typ av avfall | € moms 0 % | € moms 25,5 % | enhet |
|---|---|---|---|
| Grön- och rensningsavfall från invasiva främmande arter (blandavfall) | 0,00 | **0,00** | |
| Jordmaterial som innehåller invasiva främmande arter (inkl. rötter) Mottagning endast vid sorteringsstationerna i Toppå, Korvenmäki, Isosuo och Rauhala. | 0,00 | **0,00** | |
| Räfsavfall (såsom löv och gräsavfall) | 0,00 | **0,00** | |
| Ris | 0,00 | **0,00** | |
| Bioavfall, små partier | 7,97 | **10,00** | $m^3$ |
| Stubbar, enstaka exemplar (större mängder enligt prislistan för stora partier) | 3,19 | **4,00** | st. |
| Jordmaterial, rent (jordar och torvjordar) | 7,97 | **10,00** | $m^3$ |

| Bygg- och renoveringsavfall, typ av avfall | € moms 0 % | € moms 25,5 % | enhet |
|---|---|---|---|
| Träavfall | 0,00 | **0,00** | |

| | | | |
|---|---|---|---|
| Avfall som innehåller asbest, förpackat i plast | 3,19 | **4,00** | Enstaka exemplar |
| Avfall som innehåller asbest, förpackat i plast, ett parti på högst 400 liter | 7,97 | **10,00** | Påbörjat parti på 200 liter |
| Betong- och stenavfall | 15,94 | **20,00** | $m^3$ |
| Takfilt av bitumen | 15,94 | **20,00** | $m^3$ |
| Gipsskiva som kan återvinnas (får inte innehålla metall, plattor eller trä) | 7,97 | **10,00** | $m^3$ |
| Deponiavfall (såsom orent kakel och plattavfall, gipsskiva som inte lämpar sig för återvinning, glasull, spegelglas) | 19,92 | **25,00** | $m^3$ |
| Planglas/fönsterglas, rent, får inte innehålla annat avfall | 7,97 | **10,00** | $m^3$ |
| Glas med ram, små, sidomått max 60 cm (under 20 st. partier) | 3,19 | **4,00** | st. |
| Glas med ram, stora, sidomått över 60 cm (under 20 st. partier) | 5,58 | **7,00** | st. |
| Sanitetsporslin, små (lavoarer) | 3,19 | **4,00** | st. |
| Sanitetsporslin, stora (toalettstolar, stora lavoarer) | 5,58 | **7,00** | st. |

Storlaster av impregnerat virke endast till avfallscentralerna i Toppå och Korvenmäki.

| El- och elektronikprodukter (EE), konsumentprodukter | € moms 0 % | € moms 25,5 % | enhet |
|---|---|---|---|
| El- och elektronikapparater | 0,00 | **0,00** | |
| Lysrör och energisparlampor | 0,00 | **0,00** | |

| Serviceavgift | € moms 0 % | € moms 25,5 % | enhet |
|---|---|---|---|
| Lastspecifik serviceavgift | 9,96 | **12,50** | gånger |

5 FARLIG AVFALL FRÅN KOMMUNENS FÖRVALTNINGS- OCH SERVICEVERKSAMHET

| Farligt avfall från kommunens förvaltnings- och serviceverksamhet | € moms 0 % | € moms 25,5 % | enhet |
|---|---|---|---|
| Aerosoler | 1,59 | **2,00** | kg |
| Ammoniak | 1,59 | **2,00** | kg |
| Kvicksilverhaltigt avfall | 23,9 | **30,00** | kg |
| Baser | 1,59 | **2,00** | kg |
| Syror | 1,59 | **2,00** | kg |
| Lustgaspatroner | 8,76 | **11,00** | st. |
| Fast organiskt avfall (målfärger, lim, lack, impregneringsmedel) | 1,59 | **2,00** | kg |
| Kopplings-, broms- och kylarvätskor | 1,59 | **2,00** | kg |
| Laboratorieavfall | 6,93 | **8,70** | kg |
| Farligt avfall som kräver sortering | 9,88 | **12,40** | kg |
| Lösningsmedel (förtunningsmedel, terpentin, thinner, bensin) | 1,59 | **2,00** | kg |
| Mediciner | 1,59 | **2,00** | kg |
| Specialavfall från hälsovården (litet parti), endast laster som lossas för hand | 5,02 | **6,30** | Parti under 20 kg |
| Bekämpningsmedel | 1,59 | **2,00** | kg |
| Fotokemikalier (framkallning, fixeringsvätskor) | 1,59 | **2,00** | kg |
| Fast oljehaltigt avfall (oljefilter, trassel, oljiga trasor, oljeaska) | 1,59 | **2,00** | kg |
| Utrustning som används för att bekämpa läckageskador, t.ex. oljebommar, absorptionsmedel | 1,59 | **2,00** | kg |

| | | | |
|---|---|---|---|
| Oljevattenblandningar (vattenhalt över 10 %) | 1,59 | **2,00** | kg |
| Handsläckare | 14,34 | **18,00** | st. |
| Flytgasflaskor (2–25 kg)* | 19,92 | **25,00** | st. |
| Gasflaskor från stormkök | 1,59 | **2,00** | st. |
| Behandlingsavgift för tunnor (tunnans innehåll debiteras enligt avfallsslag) | 27,89 | **35,00** | st. |
| Behandlingsavgift för spilloljekanistrar | 1,59 | **2,00** | st. |
| Lastspecifik serviceavgift | 9,96 | **12,50** | st. |

*Mottagning av flytgasflaskor omfattar inte mottagning av svetsgaser, läkemedelsgaser eller andra gasflaskor som används i företagsverksamhet.

## 6 ÖVRIG AVFALLSSERVICE

### 6.1 Avhämtningstjänst

| | € moms 0 % | € moms 25,5 % | enhet |
|---|---|---|---|
| Händig avhämtning på utsidan av byggnaden* | 109,78 | **137,77** | st. |
| Händig avhämtning inne i byggnaden* | 127,12 | **159,54** | st. |
| Total avhämtning | 179,12 | **224,80** | timme |
| Mottagningsavgift för total avhämtning | 160,40 | **201,30** | paketbil last |

*därtill eventuella mottagningsavgifter

### 6.2 Talkoflak

| | mottagning av avfall | € moms 0 % | € moms 25,5 % | enhet |
|---|---|---|---|---|
| 0–15 km | enligt vikt och avfallsslag | 199,45 | **250,31** | st. |
| 16–30 km | enligt vikt och avfallsslag | 260,42 | **326,83** | st. |
| 31–45 km | enligt vikt och avfallsslag | 303,97 | **381,48** | st. |
| Över 46 km | enligt vikt och avfallsslag | 482,90 | **606,04** | st. |
| Hyra för tilläggsdygn | | 22,58 | **28,34** | st. |
| Vågavgift** | | 16,00 | **20,08** | last |
| Mellantömning | enligt vikt och avfallsslag | 162,00 | **203,31** | st. |

* Kilometrarna räknas från LSJH:s startpunkter för talkoflak. I Nystad talkoflak enbart för risavfall.

**en mottagnings- och vågavgift debiteras inte för de avfallsslag vars mottagning enligt taxan är avgiftsfri

### 6.3 Talkocontainer

| | mottagning av avfall | € moms 0 % | € moms 25,5 % | enhet |
|---|---|---|---|---|
| 0–15 km | enligt avfallsslag | 199,45 | **250,31** | st. |
| 16–30 km | enligt avfallsslag | 260,42 | **326,83** | st. |
| 31–45 km | enligt avfallsslag | 303,97 | **381,48** | st. |
| Över 46 km | enligt avfallsslag | 482,90 | **606,04** | st. |
| Hyra för tilläggsdygn | | 22,58 | **28,34** | st. |

~~* Endast i Toppå avfallscentrals område, kilometerantalet beräknas från LSJH:s startpunkt för talkoflak och -containrar~~

* Kilometrarna för talkocontainrar räknas från LSJH:s startpunkt i Toppå avfallscentral.

**en mottagningsavgift debiteras inte för de avfallsslag vars mottagning enligt taxan är avgiftsfri

| Startplatser för leverans av talkoflak och containrar, varifrån leveranssträckans kilometer beräknas | Startpunkt | Adress |
|---|---|---|
| | Korvenmäki avfallscentral | Helsingintie 541, Salo |
| | Toppå avfallscentral | Långholmsgatan 7, Åbo |
| | Nystads sorteringsstation | Onkakatu 1, Nystad |

6.4 Talkosäck i skärgården

| | € moms 0 % | € moms 25,5 % | enhet |
|---|---|---|---|
| Talkosäck i skärgården | 89,64 | **112,50** | st. |

6.5 Skärgårdens skrotinsamling, storsäck

| | € moms 0 % | € moms 25,5 % | enhet |
|---|---|---|---|
| Skärgårdens skrotinsamling, storsäck* | 78,88 | **98,99** | st. |
| Serviceavgift per inköpstillfälle | 9,96 | **12,50** | gånger |

*Storsäcken kan skaffas på förhand från sorteringsstationerna eller under insamlingstiden från avfallsfartyget

6.6 Rapportavgift

| | € moms 0 % | € moms 25,5 % | enhet |
|---|---|---|---|
| Rapporteringsarbete | 22,50 | **28,24** | påbörjad 30 min. |

6.7 Person- och maskinarbeten

| | € moms 0 % | € moms 25,5 % | enhet |
|---|---|---|---|
| Personarbete och småmaskinsarbete (minimidebitering 15 min) | 70,12 | **88,00** | timme |
| Maskinarbeten (minimidebitering 15 min) | 98,80 | **124,00** | timme |

7 MOTTAGNINGSAVGIFTER FÖR AVFALL VID AVFALLSTRANSPORT SOM FASTIGHETSINNEHAVAREN ORDNAR

7.1 Mottagningsavgift för blandavfall

| | € moms 0 % | € moms 25,5 % | enhet |
|---|---|---|---|
| Blandavfall | 202,00 | **253,51** | ton |
| Vågavgift | 16,00 | **20,08** | last |

7.2 Mottagningsavgift för slam från slamavskiljare och slutna tankar

| Slamart | € moms 0 % | € moms 25,5 % | enhet |
|---|---|---|---|
| Slam från slamavskiljare och minireningsverk | 22,36 | **28,06** | $m^3$ |
| Slam från slamavskiljare och minireningsverk | 23,49 | **29,48** | ton |
| Slam från slutna tankar | 20,20 | **25,35** | $m^3$ |
| Slam från slutna tankar | 21,22 | **26,63** | ton |

8 TILLÄGGSAVGIFTER FÖR FAKTURERING

8.1 Tilläggsavgifter för fakturering

| | € moms 0 % | € moms 25,5 % | enhet |
|---|---|---|---|
| Pappersfaktura | 3,98 | **4,99** | antal/faktura |